

广东省公共资源交易联合会
社会化公共资源交易平台第三方评价

受评方申报指南

广东省公共资源交易联合会秘书处

2017年9月

一、总体说明

为加强广东省公共资源交易平台管理、规范广东省公共资源交易平台运行、提升广东省公共资源交易平台工作效率和服务水平，根据《广东省公共资源交易平台第三方评价管理办法》（粤发改公资办〔2017〕6号）（以下简称“《评价办法》”）、《广东省发展改革委关于启动我省社会化公共资源交易平台第三方评价工作的通知》（粤发改公资办〔2017〕18号），广东省发展改革委决定启动我省社会化公共资源交易平台第三方评价工作，对除政府设立的公共资源交易中心及其分中心以外的，由企业或其他社会团体、组织等社会资本按照市场化方向，投资建设运营的公共资源交易平台进行第三方评价。

广东省公共资源交易联合会（以下简称“**联合会**”）是由从事公共资源交易及其相关活动的企业单位、事业单位、社会团体及相关专家学者、高级从业人员自愿组成的全省性、联合性、非营利性和行业综合性的社会团体法人。广东省发展改革委于2017年8月确定联合会为广东省社会化公共资源交易平台第三方评价机构之一。为认真履约履职、确保评价质量、规范评价工作，提升工作效率和服务水平，联合会已制定了一系列社会化公共资源交易平台第三方评价工作规范，本《受评方申报指南》是其中之一。

联合会第三方评价工作目前主要包括电子交易系统、交易场所设施、交易服务三个方面，具体通过对交易平台电子系统建设运营与接口界面改造情况、场所设施和服务的总体情况、场地功能分区、公共服务区、开标区和展示室（场地）等多个层面进行综合性评价和验证，其目的在于促进社会化交易平台系统开发单位和运营机构提升系统开发水平和平台运营服务水平，更好地履行自己的交易服务职责，尽可能减少电子系

统功能和运营机构的运营与管理工作漏洞，避免系统因为后门程序和超级用户等现象所造成交易上的廉政风险，并通过对各交易平台门户网站改造实施情况、电子化系统建设运营过程、省级专家库使用情况和管理制度制定与实施情况的评价，为平台接入统一的平台体系和政府网上办事大厅打下基础。

联合会作为广东省发展与改革委确定的第三方评价机构之一，通过第三方评价工作，旨在促进健全公共资源交易公开、服务诚信、管理规范，进一步完善公共资源交易市场服务机制，提高公共资源交易、服务、管理等主体的行业自律责任和职业素质；建立更加顺畅的交易主体、服务机构和政府的互通机制，切实维护联合会会员合法权益，及时反映联合会会员诉求；并在接受政府部门委托的前提下，协调做好公共资源交易相关工作，规范公共资源交易行为，全面做好为政府、为会员的双向服务，更好地发挥联合会的职能和作用。

除政府设立的公共资源交易中心及其分中心以外的，由企业或其他社会团体、组织等社会资本按照市场化方向，投资建设运营的公共资源交易平台，向所属地市公共资源交易综合管理机构申请，并经同意均可与联合会联系，成为联合会的受评方。

受评方所属地市公共资源交易综合管理机构会同本级财政、国土资源、住房城乡建设、交通运输、水利、商务、国有资产监督管理等行政监督管理部门，按属地管理的原则，对社会化平台第三方评价结果进行认定，向受评方发出《评价结果通知书》，并报省发改委备案。

省发改委对全省公共资源交易平台第三方评价工作进行综合指导、协调和监督管理；各地市公共资源交易综合管理的机构负责对本市公共资源交易平台第三方评价工作进行综合指导、协调和监督管理。

二、受评方接受评价工作流程图

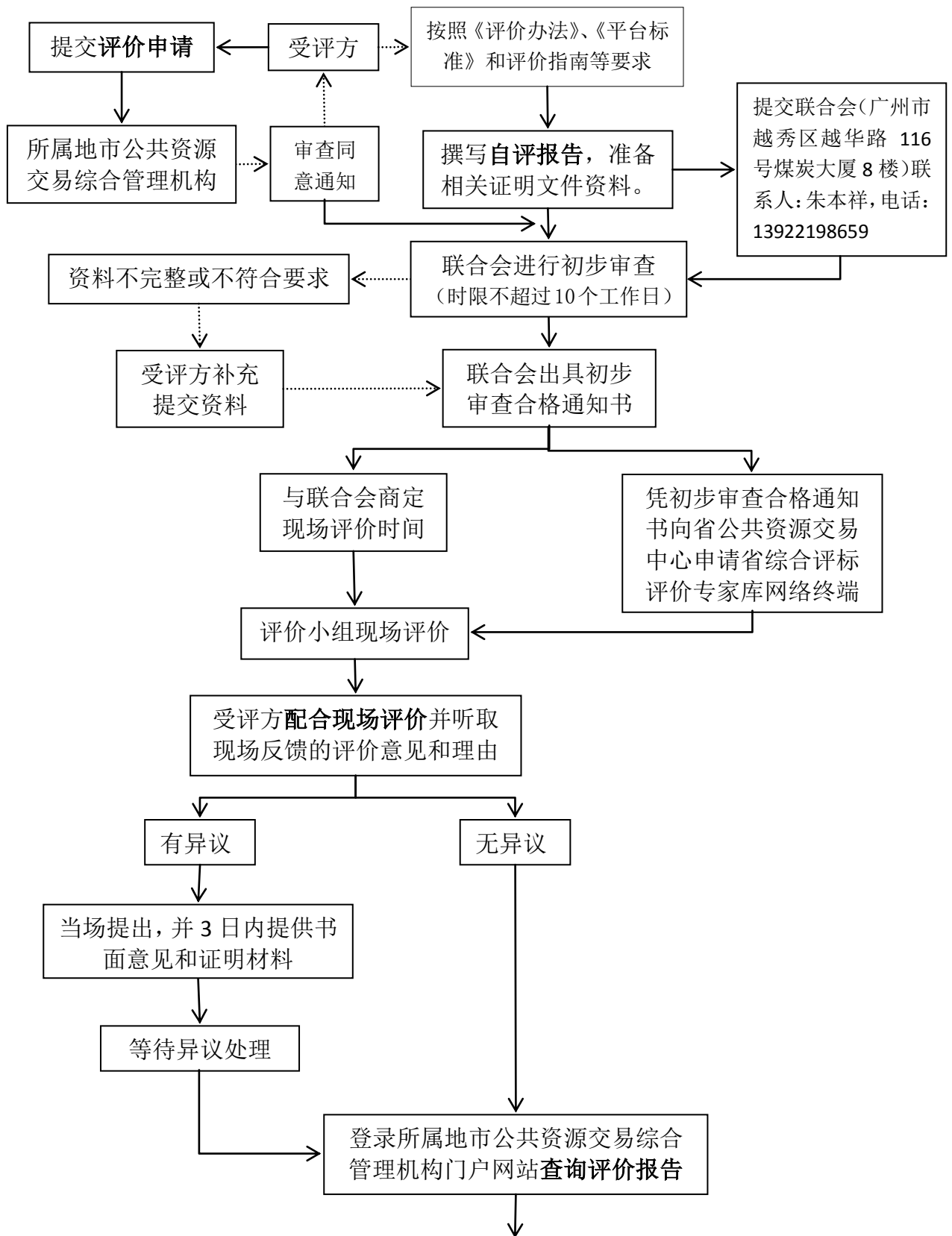

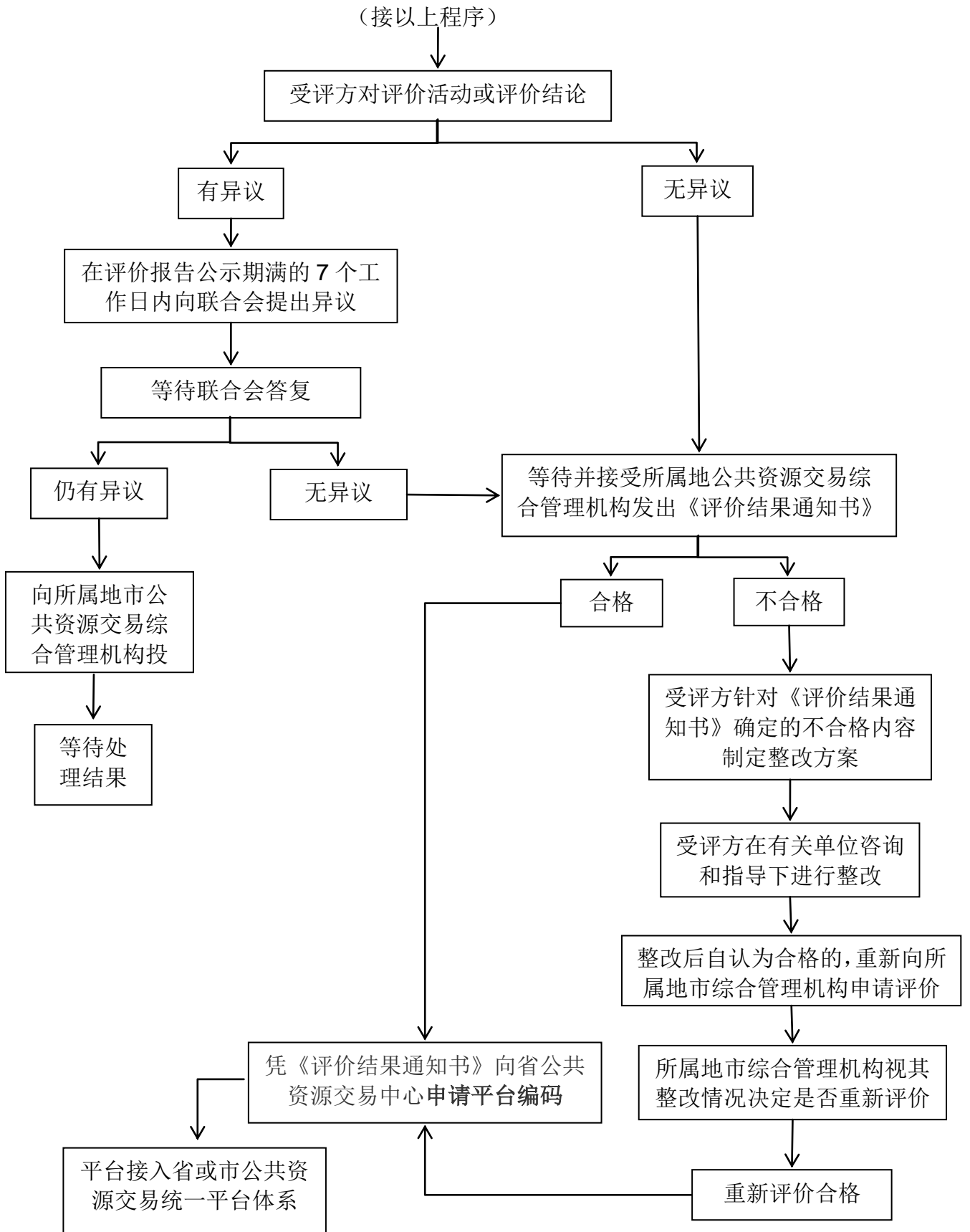

三、受评方接受评价工作程序说明

1. 提交申请。受评方向本市公共资源交易综合管理机构提出申请，自愿接受全省统一规范的公共资源交易平台的第三方评价，纳入全省统一规范的公共资源交易平台体系并接受有关部门依法开展监督管理。

2. 自我评价。受评方按照《评价办法》和粤发改公资办【2017】10号及附件《第三方评价指南》组织开展自我评价，撰写自评报告，并准备充分的相关证明文件资料，及时报送联合会。

3. 申请省综合评标评价专家库网络终端。初审合格后，由联合会向受评方出具初步审查合格通知书。受评方凭初步审查合格通知书向省公共资源交易中心申请办理省专家库的网络抽取终端手续。

4. 配合现场评价。受评方接到评价方现场实地评价的通知后，安排平台负责人和相关人员参加的首次会议和末次会议。安排专门对接和介绍人员，为评价方开展现场实地评价提供引导、解答和协助等。

5. 听取意见反馈。联合会在现场实地评价结束前向受评方书面反馈评价意见和理由，倾听受评方的意见。受评方对联合会的反馈意见有异议的，应当场提出，并提供相关证明材料；无法当场提供资料的，可于3日内提出书面资料，并同时附送相关政策依据。

6. 提出异议或投诉。评价报告公示期，对联合会及其评价活动或评价结论有异议的，应在评价报告公示期满的7个工作日内向联合会提出异议，联合会应在3个工作日内予以答复。对联合会答复意见仍有异议的，可向所属地市公共资源交易综合管理机构投诉。

7. 取得评价结果通知。对经公示无异议的，等待所属地市公共资源交易综合管理发出的《评价结果通知书》。

8. 若评价不合格，根据要求进行整改。查询所属地市公共资源交易综合管理机构门户网站，如评价结果认定为不合格的，查看由省发改委

在省公共资源交易公共服务平台网站发布整改提醒公告，并按照《评价结果通知书》的整改要求进行限期整改，整改完毕后提交省发改委，由省发改委决定是否再次组织第三方评价或由相关综合管理机构组织进行整改复查。

9. 申请平台编码。凭《评价结果通知书》向省公共资源交易中心提出平台编码申请，并对接省市公共资源交易电子服务系统。

四、受评方自评报告编写提纲

1 单位情况介绍

1.1 单位基本情况介绍（如：成立时间、历史沿革、单位性质、股东情况、单位主营业务、业务规模、近三年财务情况等）

1.2 组织机构图（包括部门、人员数量和用工性质等）

2 场地概况

场地平面图（包括功能区分布图和监控布置图等）（需注明位置、面积、重点设施等关键信息）等。

3 服务标准和内控制度

现有交易的配套管理制度、提供服务的实施情况、交易档案管理和查询的情况、监督方式和实施情况等。

4 平台运行情况

电子交易平台系统建设情况、平台认证情况、平台对接情况、平台安全防护等。

5 近两年投诉及整改情况

描述近两年出现的投诉及其处理情况，整改情况及经验总结、改进提高的情况。

6 公共交易平台整合工作情况

围绕整合工作要求，介绍整合工作基本情况，任务完成情况，主要

经验及做法，存在问题（含原因分析），改进措施或有关建议，下一步工作安排等。

五、受评方需提供的材料

受评方需提供的材料清单

序号	类别	内容	确认
1	机构概况类	本单位基本情况介绍（包括历史沿革、单位性质、股权和财务情况等）	有 <input type="checkbox"/> 无 <input type="checkbox"/>
2		组织机构图（包括部门、人员数量和用工性质等）	有 <input type="checkbox"/> 无 <input type="checkbox"/>
3		场地平面图（包括功能区分布图和监控布置图等）（需注明位置、面积、重点设施等关键信息）	有 <input type="checkbox"/> 无 <input type="checkbox"/>
4		符合国家有关法律法规和强制性标准的证明材料	有 <input type="checkbox"/> 无 <input type="checkbox"/>
5	运行情况类	自评报告	有 <input type="checkbox"/> 无 <input type="checkbox"/>
6		近两年投诉整改情况	有 <input type="checkbox"/> 无 <input type="checkbox"/>
7		平台运行情况总结报告	有 <input type="checkbox"/> 无 <input type="checkbox"/>
8	工作程序类	监控系统管理程序/办法	有 <input type="checkbox"/> 无 <input type="checkbox"/>
9		网络安全相关制度	有 <input type="checkbox"/> 无 <input type="checkbox"/>
10		安全应急响应程序/办法	有 <input type="checkbox"/> 无 <input type="checkbox"/>
11		咨询服务工作程序/办法	有 <input type="checkbox"/> 无 <input type="checkbox"/>
12		项目受理服务程序/办法	有 <input type="checkbox"/> 无 <input type="checkbox"/>
13		档案管理及查询服务程序/办法	有 <input type="checkbox"/> 无 <input type="checkbox"/>
14		现场抽取专家服务程序/办法	有 <input type="checkbox"/> 无 <input type="checkbox"/>
15		专家现场服务程序/办法	有 <input type="checkbox"/> 无 <input type="checkbox"/>
16		开标相关服务程序/办法	有 <input type="checkbox"/> 无 <input type="checkbox"/>
17		评标评审相关服务程序/办法	有 <input type="checkbox"/> 无 <input type="checkbox"/>
18		拍卖相关服务程序/办法	有 <input type="checkbox"/> 无 <input type="checkbox"/>
19		挂牌（竞价）相关服务程序/办法	有 <input type="checkbox"/> 无 <input type="checkbox"/>

20		出具进场交易证明服务程序/办法	有 <input type="checkbox"/> 无 <input type="checkbox"/>
21		信息发布服务程序/办法	有 <input type="checkbox"/> 无 <input type="checkbox"/>
22		代售招标（采购、拍卖、出让）文件（含资格预审文件服务程序/办法	有 <input type="checkbox"/> 无 <input type="checkbox"/>
23		代为接受投标报名（竞买登记）服务程序/办法	有 <input type="checkbox"/> 无 <input type="checkbox"/>
24		保证金代收代退服务程序/办法	有 <input type="checkbox"/> 无 <input type="checkbox"/>
25		代发中标（成交）通知（确认）书、中标（成交）结果通知书服务程序/办法	有 <input type="checkbox"/> 无 <input type="checkbox"/>
26	电子交易类	电子交易系统检测报告	有 <input type="checkbox"/> 无 <input type="checkbox"/>
27		电子交易系统认证证书	有 <input type="checkbox"/> 无 <input type="checkbox"/>
28		电子交易系统验收报告	有 <input type="checkbox"/> 无 <input type="checkbox"/>
29		电子交易系统维护报告	有 <input type="checkbox"/> 无 <input type="checkbox"/>
30		电子交易系统开发合同	有 <input type="checkbox"/> 无 <input type="checkbox"/>
31		电子交易系统维护合同	有 <input type="checkbox"/> 无 <input type="checkbox"/>
32	真实性承诺	资料真实性承诺书	有 <input type="checkbox"/> 无 <input type="checkbox"/>
33	其他		有 <input type="checkbox"/> 无 <input type="checkbox"/>
34			有 <input type="checkbox"/> 无 <input type="checkbox"/>
受评方名称			
代表签名			
时 间			

六、评价收费

广东省社会化公共资源交易平台第三方评价的评价费目前由政府出资。具体收费标准由各地市公共资源交易综合管理机构根据省发改委制定的原则确定。